ECHIPELE DE VOLEI ALE POLONIEI
AU PĂRĂSIT ERI CAPITALA

— Declarațiile oficialilor și jucătorilor —

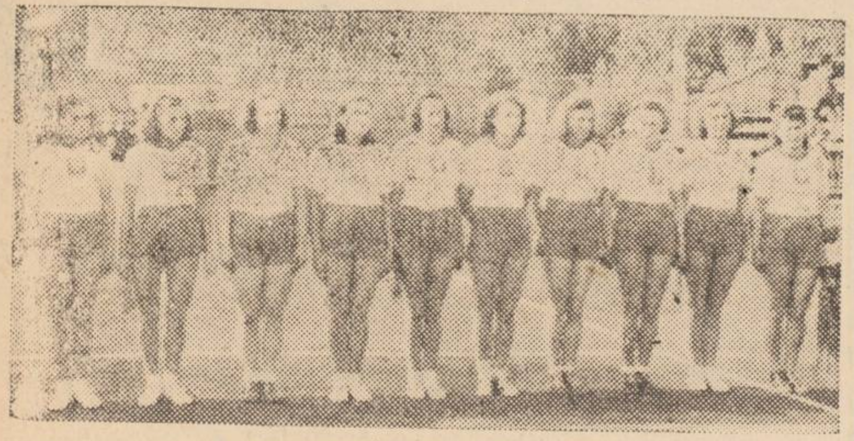

Echipa femenină de volei a Poloniei.

Reprezentativele de volei ale Republicii Polone, care au susținut Duminică cele două întâlniri împotriva naționalelor noastre au părăsit Capitala eri la prânz.

Inainte de a ne lua rămas bun am mai stat puțin de vorbă cu oaspeții noștri pentru a afla impresiile cu care ei ne părăsesc.

Tov. Kovalevsky, vice-președintele Federației Polone de Volei este bucuros că a avut ocazia să ne viziteze și să se convingă cu ochii săi de realizările înfăptuite până acum în toate domeniile.

„In special am constatat cu multă plăcere că ospitalitatea românilor, atât de lăudată la noi în țară, este într'adevăr excepțională", ne mărturisește conducătorul echipei polone.

Referindu-se la jucătoarele noastre le consideră în progres față de nivelul care l--au avut la concursurile dela Sofia. «Și-au îmbunătățit jocul de asociație, sunt mai mobile. Dar, din cauza lipsei de plasament, nu se pot folosi din plin de această calitate. In plus, sau mai bine zis „în minus", nu știu să servească... Vice-președintele Federației Polone de Volei își închee declarațiile sale asigurându-ne că așteaptă cu nerăbdare o nouă întâlnire, care în primul rând va însemna încă un pas înainte în strângerea legăturilor de prietenie dintre țara noastră și Republica Polonă.

«M'a impresionat foarte mult primirea ce ni s'a făcut și modul în care am fost tratați în timpul șederii noastre», declară tânăra Wojerwodzka, una dintre cele mai bune jucătoare poloneze. «Jucătoarele echipei R. P. R. au multe calități, iar dacă vor fi antrenate în mod științific ne pot ajunge și chiar întrece», ne asigură dânsa.

Antzak, este și el impresionat de primirea care li s'a făcut.

«In nici o altă țară nu am fost înconjurați cu atâta dragoste și căldură».

Deasemeni Antzak este entuziasmat de arbitrajul matchului de băeți, arbitraj pe care îl consideră excepțional.

Dar n'au mai rămas decât două trei minute până la plecarea trenului. Toți ne strâng mâinile și se urcă în vagon. Când apar la ferestre, acceleratul pornește începându-și lungul drum până în patria lor.

«Călătorie frumoasă, dragi prieteni!»

SPORTUL popular

După jocurile de Handball cu Ungaria

ECHIPA DE BĂEȚI A R. P. R.
A AVUT CONDIȚIE FIZICĂ DAR NU A AVUT TACTICĂ

Cele două partide de hand-ball care au avut loc la Timișoara și au pus față în față echipele selecționate ale Ungariei și R. P. R., au arătat raportul de forțe care există între echihpe, dar au îngăduit și reținerea unor concluzii de real interes pentru desvoltarea acestui sport, la noi.

Va trebui să precizăm din capul locului că deosebirea de forțe nu trebue judecată prin prizma scorului, căci el este nedrept la matchul dintre băeți, și ceva mai apropiat la matchul fetelor. Scorul de 7—1, din partida masculină poate fi justificat prin circumstanțe speciale. După opinia noastră rezultatul real trebuia să fie cel puțin 6—4, căci nu ne desparte de unguri o diferență mai mare. Unul din goaluri a fost obținut dintr'un off-side flagrant. Ni s'a anulat un goal veritabil marcat la 4—1, care ar fi schimbat aspectul ulterior al matchului. Evident, echipa maghiară are de partea ei, o tactică și o tehnică superioară, o rutină internațională care explică sistemul ofensiv eficient al înaintașilor și sistemul ingenios de apărare, cu cinci până la șapte jucători.

TACTICA ECHIPEI UNGARE

Oaspeții folosesc cu aceeași dexteritate atacurile pe centru și pe aripi. Caută de obicei omul cel mai liber, care încearcă incursiunea spre poartă. In decursul acțiunii se petrec schimburi de posturi care pot fi date exemplu și la foot-ball. In acest fel, ne-au marcat două goaluri, utilizând incursiunea cu aripa Molnar, un atlet foarte bun, mânuitor abil al balonului. Ceva mai târziu, echipa noastră a sesizat că apărarea în zonă nu dă rezultat bun, și s'a utilizat, în parte, apărarea la om. Molnar a fost marcat de Hofman care l-a păzit ca o umbră. Din clipa aceia, Molnar a fost mai puțin eficace. Când aripa maghiară a fost neutralizată, oaspeții au trecut la atacuri pe centru, cu schimburi de passe rapide care au străpuns apărarea noastră.

CUM A JUCAT

Nu am putea spune că în ceeace privește viteza, schimburile de passe și shotul la poartă, suntem mult inferiori oaspeților. Jucătorii noștri au arătat o condiție fizică optimă, alergând tot matchul cu aceiași voință, au făcut unele schimburi frumoase și au avut situații de goal perfecte, oprite în parte — nejustificat — de arbitru și altele reținute de portarul în mare formă al maghiarilor. Tactic, am rezumat jocul la prea puține incursiuni de aripă și exagerat de multe la centru. Singurul punct valabil al românilor a venit de pe aripă. O altă greșală este abuzul de passe la centru care așeza apărarea echipei maghiare în poziție defensivă. In general, shotul trebue să fie surprinzător, fără schimburi prea multe. Tactic, mai socotim o eroare faptul de a epuiza energia pe centrul lor și putem face un match mai bun.

Din acest punct de vedere, putem afirma că partida dela Timișoara, a constituit o experiență folositoare.

FETELE

Echipa de fete a Ungariei are aceleași caracteristici ca și echipa de băeți, excepție făcând atacul. Fetele Ungariei joacă mai mult în apărare, organizând defensiva cu șase pioni. Contează pe un contraatac bazat pe pase și shot frumos. Au îndemânare. Jucătoarele noastre au avut un trac destructiv. Au jucat timid, au făcut erori tactice grave, concentrând jocul pe centru, unde era un veritabil zid chinezesc. Eficacitatea noastră a fost redusă. Tehnic, echipa noastră nu a știut să prindă bine balonul și a folosit pase laterale. Apoi, schimbările de picior ca și feintele de corp au fost împiedicate de pantofii cu crampoane, care nu dădeau stabilitate picioarelor. E necesar ca jucătoarele să joace — la fel ca echipa Ungariei, — cu ghete cu carâmbul înalt. Nu trebue deci să mire că nu au mers schimbările de picior pe un teren moale, în vreme ce echipa feminină ungară se mișca cu mult mai bine

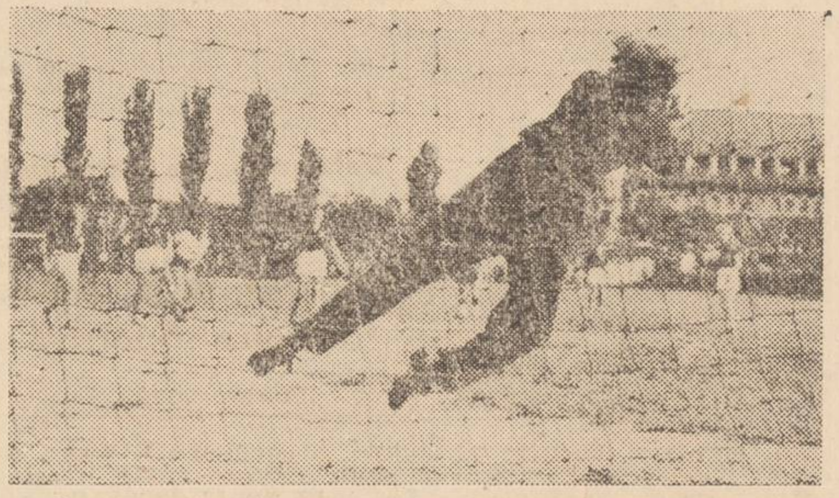

In poarta Ungariei, TATARNE, una dintre cele mai bune jucătoare.

terenului, complect liber, unde se alerga repede și încetinirea ofensivei în fața porții, unde așteptau apărătorii.

Greșelile tactice ne-au costat matchul, dar acest lucru trebue și poate fi revizuit căci — spre deosebire de oaspeți, — avem jucători tineri, cu reale însușiri, care pot progresa mult. Suntem siguri că dacă pentru revanșa dela Budapesta, vom pregăti echipa într'un cantonament de o lună de zile, având și cea mai bună formație, rezultatul poate fi altul. Acum cunoaștem jocul ungurilor, am sesizat lipsurile

Mai avem impresia că antrenamentul din cantonament al fetelor nu a dat rezultate bune. Fie că a fost prea scurt, fie că hrana a fost prea abundentă în raport cu efortul depus, unele jucătoare au fost prea puțin mobile. Cel puțin portarul Adami, a câștigat câteva kilograme, ceiace nu este indicat pentru o jucătoare care are nevoie de o mare agilitate.

Dela echipa maghiară trebue să învățăm felul cum își organizează apărarea, și mai ales precizia paselor.

GEORGE FAUR

C.F.R.T.—C.F.R.C. 2-2 (1-0)

TIMIȘOARA, 28 (prin telefon). — Intâlnirea dintre echipele CFR Cluj și CFR Timișoara, deși nu s'a ridicat la un nivel tehnic superior, a prilejuit o partidă spectaculoasă și dinamică, specifică jocurilor pentru campionat. După un început în care superioritatea localnicilor, a fost evidentă, în care timp linia de atac a acestora a ratat numeroase ocazii jocul a devenit echilibrat, în mare parte datorită mijlocașilor mărginași ai feroviarilor timișoreni, care au slăbit elura.

Totuși și în acest timp — gazdele s'au arătat de puțin mai bune desfășurând un joc mai tehnic, bazându-și în permanență atacurile pe ansamblu, spre deosebire de clujeni care au căutat să străpungă apărarea timișorenilor prin acțiuni individuale. In câmp însă, niciuna din echipe nu a dominat mai mult, decât cealaltă. In m. 15 gazdele ratează o ocazie bună prin Jurcă, care aruncă în brațele lui Costea, mingea ce revenise din bara unde o expediase Bădeanțu. Peste patru minute, Bădeanțu deși liber complect, trage afară din 6 m. Atacul inteligent condus de Woronkovski, creiază mereu ocazii de goal și în m. 30, Avasilichioaiei centrează la Moniac care printre fundași deschide cu capul pe Bădeanțu, care de data aceasta înscrie: 1—0.

După pauză, oaspeții încep să fie mai periculoși, însă tot localnicii sunt cei care înscriu în m. 54, — când Avasilichioaiei, trecând de doi adversari, — pasează lui Moniac, care după ce oprește balonul, trage puternic, marcând: 2—0. Handicapul este redus de Balint, care în m. 59, — trage puternic o lovitură liberă dela 40 m., — mingia oprindu-se în plasă: 2—1.

Egalarea intervine în m. 80, când în urma unui fault comis de Barna în spațiul de pedeapsă, asupra lui Candrea, arbitrul dictează lovitură de 11 m. Transformă impecabil, Candrea: 2—2.

Urmează un joc de centru, în care lipsesc cu desăvârșire ocaziile de goal.

Cu scăpări, care n'au influențat jocul, a condus d. Monică Segall, următoarele formații:

CFR TIMIȘOARA — Boroș — Bavna, *Rodeanu;* Cojereanu; *Popa;* Florescu; Jurcă; Moniac; *Woronkovski; Avasilichioaiei;* Bădeanțu.

CFR CLUJ: Costea (Boanță); Nagy; Bokor; *Mureșan* (Balint) Kiss; Șir; Candrea (Avram) Balint (Candrea); Avram (Mureșan) *Covaci IV, Șuru.*

După jocul de ieri nici o echipă nu și-a schimbat locul.

CLASAMENTE

1)	*ICO*	22	14	4	4	52:32	32
2)	*CFR Buc.*	23	13	4	6	57:27	30
3)	*CFR T.*	24	12	5	7	46:28	29
4)	*Jiul*	24	10	7	7	42:39	27
5)	*Petrolul*	24	10	6	8	42:37	26
6)	*CSCA*	23	9	7	7	50:48	25
7)	*I.T.A.*	24	8	9	7	41:31	25
8)	*RATA*	23	10	4	9	43:37	24
9)	*CSUT*	24	11	2	11	46:43	24
10)	*Dinamo*	23	9	5	9	46:45	23
11)	*CFR C*	24	9	5	10	37:53	23
12)	*CSUC*	23	7	4	12	29:41	18
13)	*Metaloch.*	23	4	3	16	39:74	11
14)	*Gaz Metan*	24	3	5	16	28:63	11

MATCHURI DE FACTURĂ SLABĂ IN. C. D. DE TENIS

Ziua a treia a campionatelor districtuale individuale de tenis nu a adus nici surpriză. Se cuvine totuș a fi remarcate comportările următorilor: Angelica Rozeanu (care a luat un set lui Irina Todorovski) Makarski, T. Ivan, Georgescu C. și juniorii Someșan, Silberman G. și Petculescu. Iată rezultatele înregistrate:

BARBAȚI

Cat. I-a: T. Ivan — Stănescu 6—3, 6—3.

Cat. II-a: Zacopceanu—Georgescu C. 6—1, 7—5; Teodorescu—Nițulescu 7—5, 6—8, 10—8; Creisberg—Bârsu 6—4, 4—6, 6—3.

Cat. III-a: Radu Petre—Ulmu 6—8, 3—6, 6—4; Georgescu C. — Dragu 6—2, 6—0; Subășeanu—Popescu M. 13—11, 6—3; Macarski — Schaffer 6—1, 7—5; Dimigian—Volcinski 5—7, 6—3, 6—1; Ștefănescu — Busuioc w.o.

Dublu cat. II-a: Ressu Georgescu V. — Donenfeid, Macarski 9—7. 6—1; Bârsu Meicu—Mehedinți Manolescu 6—3, 6—1.

FETE

Cat. I-a: Todorovski — Rozeanu 6—3, 4—6, 6—3; Camil Savu 6—2, 6—0.

Cat. II-a: Londas A.— — Dinopol 6—4, 6—3 ;Andriescu—Savu 6—2, 6—3; Londas I.—Goldstein 6—3, 7—5; Gruia—Caralulis S. 6—0, 6—0; Gruia — Londas I. 6—2, 6—2.

Dublu mixt cat. I-a: Camil Ivan—Dinopol, Aldea 6—4, 6—4; Cobzuc, Cobzuc—Todorovski, Anghelescu 6-4, 2—6, 7—5.

Dublu mixt cat. II-a: Rozeanu, Tico—Ressu, Ressu 6—4, 6—2.

JUNIORI

Ghervan—Păunescu Gh. 9—7, 6—3; Marian—Trepcea 6—1, 6—2; Roșianu—Nourescu 6—1, 6—2; Vasilescu — Ene 6—4, 4—6, 6—3; Silberman M.—Someșan 6—3, 3—6, 7—5; Lăzărescu Namian 6—3, 6—3; Tuleș—Păunescu C. 6—4, 7—5; Silberman G. — Rachmuth I. 6—2, 6—1; Petculescu—Juncan 8—6, 6—4; Luțac—Ghervan 6—3, 6—3; Roșianu—Marian 6—0, 6—2; Lăzărescu—Silberman M. 1—4, 6—1, 6—2; Tules—Zaharia 6—0, 6—1.

COPII

Namian R. — Frischoff 6—0, 6—9; Nourescu—I. Namian 6—2, 6—3; Silberman G. — Constantinescu 6—0, 6—1; Vasilescu—Păunescu Gh. 6—0, 6—0.

In genere matchuri slabe, deși unele dintre ele au fost deosebit de disputate.

Astăzi dimineață junorii, după amiază celelalte probe.

Rezultate bune la concursul de pistol precizie, dar numai două performanțe peste 500

Programarea a trei concursuri de pistol precizie, în decurs de o lună de zile, arată noua atitudine a forurilor de specialitate față de această probă până nu de mult neglijată aproape complet.

Natural, trăgătorii noștri s'au străduit să obțină 500 puncte și să le depășească, amenințând recordul național — 520 — deținut de Iosif Sârbu. Luni însă numai doui concurenți au reușit să depășească cifra de 500: Iosif Sârbu (B. R. P. R.) 510 și Gh. Lichiardopol (Godeanu) 507.

Sunt rezultate bune, care arată deocamdată pe Iosif Sârbu constant la 510 și pe Gh. Lichiardopol în jurul aceleiași cifre, dar ambii trăgători pot depăși această performanță. Const. Dabija (CSCA) cu 499 pte și N. Cristoveanu (BRPR) cu 498 pte au reușit deasemenea două performanțe bune, față de ultimele concursuri însă militarul este în progres iar Cristoveanu în regres.

Sorin Cantilli (BRPR) a făcut un salt dela 455 la 483, iar Gh. Corbescu (CSAMAN) a făcut și el un salt dar.. înapoi: 458, 431, 420.

*

Deoarece clasamentul dela proba de armă serie — 40 focuri în genunchi fete — a apărut incomplet, îl redăm astăzi:

1. Leni Cerchez (Godeanu) 336 (nou record național. Vechiul record 326), 2. Rodica Dabija (STB) 328 (rec. pers.). 3. Felicia Iovănescu (Godeanu) 323 (rec. pers.), 4. Renata Slavici (Godeanu) 323 (rec. pers.), 5. Marilena Vidrașcu (Godeanu) 306 (rec. pers.), 6. Roxana Popescu (Godeanu) 303 (record pers.).

TIMIȘOARA ARE CEA MAI BUNĂ ECHIPĂ DE POLO DIN ȚARĂ

Vârfurile natației noastre și-au dat întâlnire la Timișoara, unde au fost verificate, în cadrul „Cupei celor 4 orașe", competiție cu tur și retur. Când sunt laolaltă cei mai buni jucători de polo pe apă și cele mai bune vârfuri ale natației sportive, e firesc să se tragă o serie de concluzii deosebit de semnificative.

Materialul e mult prea vast ca să se facă obiectul unui singur comentariu și deaceea ne vom rezuma să arătăm astăzi, concluziile asupra jocurilor de polo, urmând să ne ocupăm altă dată de înnotătorii de concurs.

Este un fapt incontestabil că în nici un an, superioritatea echipei Timișoara, alcătuită din jucătorii „Industriei Lânei", nu a fost mai evidentă ca anul acesta. Formația timișoreană a câștigat în tehnică, a îmbunătățit temele tactice și a ajuns la o eficacitate frumoasă. A învins toate echipele la scor și nu a primit decât două puncte. Majoritatea jucătorilor au fost în cantonament. Unii la Budapesta, alții la Sibiu și toți la Geoagiu. Condițiunile noui de antrenament, oferite de regimul nostru de democrație populară, și-au spus cuvântul. Timișorenii au jucat foarte frumos, cu viteză, cu tehnică și cu tactică. In general, au practicat un joc în triunghiu unde Torok plasa pe Stănescu în poziție de shot sau folosea pe Novac pentru contraatacuri. Deopotrivă, Torok imprima un joc de penetrație pe partea cea mai slabă a adversarilor. Antrenorul și jucătorul timișorean, are multă îndemânare de balon, Stănescu știe să reia din aer direct, iar Novac are aceiași vitalitate impresionantă.

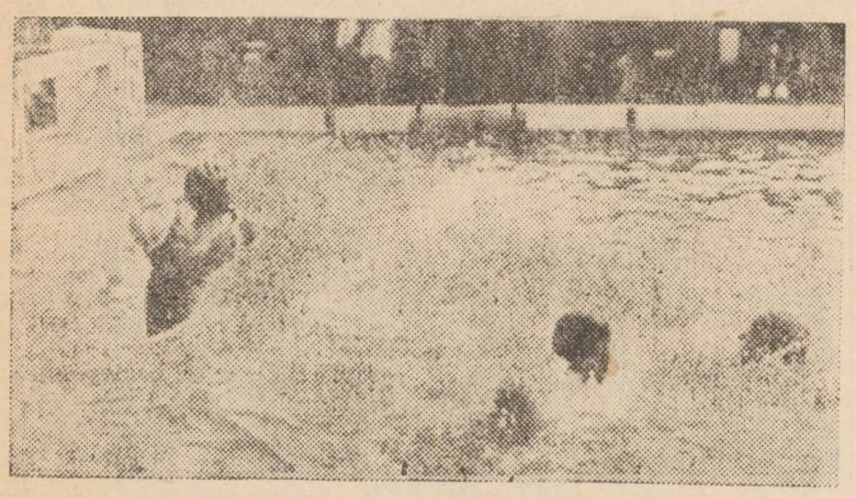

Atac la poarta Clujului, în matchul cu Timișoara. Aranioși, devenit portar oprește un shoot al lui Stănescu

Nu trebuie să surprindă că subliniem în mod deosebit activitatea acestor jucători, car Weinreich, Retcher și Iosim, au un rol secundar în jocul timișorenilor, ceiace noi considerăm că este o lipsă.

In orice caz, la valoarea de astăzi a „Industriei Lânei", nu mai are adversar în țară și trebue să ne gândim serios la ridicarea valorii acestei echipe prin matchuri internaționale.

CLUJUL ȘI TG. MUREȘ

Clujenii au fost inegali. Mai slabi la desigur, că pentru mureșeni, sunt cauze obiective. Nu au avut bazin de antrenament și apoi au intrdus în echipă elemente tinere. Cu acest tineret au în față viitorul, dar nu au prezentul. Nagy, Loghin și Berekmeri sunt plini de posibilități, cu condiția să fie îndrumați. Dr. Kelemen și Daroczi sunt singurele elemente de valoare și ei trebue să se ocupe în mod serios de acest tineret plin de talent.

Clujenii au fost egali. Mai slabi la început, mai buni spre sfârșit, au arătat că nu sunt la punct cu antrenamentul. Iordache este sufletul echipei și folosește mult pe Sarcadi și Uleu. Ultimul este în progres. Joacă de puțină vreme. Cu calitățile sale de înnotător va putea realiza într'un viitor apropit cu mult mai mult. Araniossi a fost ținut cu o strictețe severă de toți adversarii săi și nu s'a putut mișca. Ca centru fix trebuie totuși să folosească deplasări.

ECHIPA CAPITALEI

Bucureștenii s'a prezentat fără antrenament și fără jucătorii titulari. Nu puteau scoate alte rezultate. Cei trei tineri din echipă, Marinel, Precup și Patrichi au fost complectați de Stamari care se mișcă foarte greu, de Ștefan care are numai experiență, de Floreșteanu și Ferencz. In această formație, bucureștenii au trecut în matchurile cu Tg. Mureș și Cluj, pe lângă victorie. Nu au știut să folosească situațiile ivite, nu au avut precizie în schot și au înnotat defectuos. De altfel, în afara lui Marinel, stau slab cu înnotul...

Bucureștenii trebue să se pună serios pe lucru căci altfel nu vor putea face pași înainte.

*

Turneul de polo a arătat că vârfurile au depășit cu mult restul jucătorilor. Această disproporție trebuie să pună pe gânduri conducătorii de cluburi. Este absolut necesar să se planifice antrenamentele, să se studieze mijloace științifice de lucru, căci nivelul tehnic se poate ridica numai printr'o muncă organizată.

CINE GUVERNEAZĂ IN BOXUL AMERICAN?

Legile care conduc boxul american sunt legi implacabile. Vai de cel care încearcă măcar să se opună voinței marilor afaceriști ce mișună întocmai viermilor, în pugilismul yankeu: piere mai repede decât i-a fost posibil să ridice glasul. Unul dintre stăpânii absoluți ai boxului american în fața căruia tremură toți trepădușii, este Nat Fleischer. Cine este Nat Fleischer? Nimeni altul decât conducătorul revistei „The Ring" considerată ca un fel de carte de căpătâi a promotorilor din Statele Unite. Calitatea aceasta de conducător al revistei „The Ring" îi dă posibiltatea și, mai ales, permisiunea de a alcătui în fiecare lună un clasament — pe categorii — al celor mai buni boxeuri din lume. Cum se fac însă aceste clasamente? Ziarul „Belgique Sports" ne lămurește asupra acestei chestiuni. Iată ce scrie ziarul belgian în privința clasamentului „oficial" pe care Nat Fleischer îl alcătuește lună de lună, cu o regularitate care dă de gândit:

„Ar fi timpul, scrie „Belgique Sports", ca să nu mai privim clasamentele lui Nat Fleischer decât cu o seriozitate relativă. Trebue să ținem cont de faptul că clasamentele lui Fleischer sunt inspirate de către marii organizatori americani. Din această cauză, ele nu cuprind decât doar nume de pugiliști americani și, câteodată, englezi. Italienii și francezii sunt socotiți cantitate neglijabilă. Corespondentul european al revistei este un spaniol care trage atâta spuză pe „turta" sa proprie încât îl clasează pe modestul Romero (N.R. Un boxeur spaniol al cărui renume n'a depășit granițele țării sale) la un loc complet nejust.

Graziano, care luna trecută a fost „introdus" în coada clasamentului la categoria mijlocie va sălta probabil acum când se duc discuțiuni foarte intense ca el să întâlnească pe Jake La Motta". .

Aprecierile de'oc măgulitoare ale ziarului „Belgique Sports" nu fac decât să comenteze odată în plus o situație bine cunoscută și care nu poate avea leac în condițiile de „desvoltare" ale sportului capitalist.

EXPOZIȚIA DOCUMENTARĂ DE AVIAȚIE SPORTIVĂ
CUNOAȘTE O AFLUENȚĂ DEOSEBITĂ DE VIZITATORI

Deschisă la 15 Iulie, prima expoziție documentară de aviație sportivă din Capitală a confirmat — prin numărul de vizitatori — interesul pe care tineretul nostru îl manifestă pentru «sportul aripilor».

Zi de zi expoziția primește vizita a numeroși muncitori, tineri ucenici, elevi și studenți care privesc cu atenție deosebită standurile în care sunt expuse aero-modele, machete hidroplanoare, etc.

Unul din punctele de atracție ale expoziției este sborul prin sală al micro-modelelor.

Diferite fotografii redând sugestiv istoricul aviației, un colț sovietic, miniatura unui aeroport terestru și hidro, sunt alte câteva din punctele de atracție ale expoziției, care este deschisă dimineața și seara, în sala Confederației Generale a Muncii din Bul. 6 Martie No. 25.

Recomandăm tineretului această interesantă și instructivă expoziție.

Dinamo (Kiev) a învins pe ȚDKA la Campionatul de football al Uniunii Sovietice

In cadrul campionatului unional de football s'a înregistrat o nouă surpriză. Dinamo (Kiev) a învins la Moscova pe campionii de anul trecut T. D. K. A., cu 3—2 (2—2). Astfel Dinamoviștii din Kiev au mari șanse să ocupe locul doi în clasament, cu condiția să învingă pe Zenit (Leningrad). Celelalte rezultate:

Spartak (M)—Daugava (Riga) 3 — 1; V. V. S. — Zeni 2 — 2; Lokomotiv (H) — Nefteanic (B) 2—1; Dinamo (L) — Sahter 5—0.

TOT CE-I NOU IN FOOT-BALL

ARBITRII JOCURILOR DIVIZIONARE A DE DUMINICĂ 3 IULIE

TIMIȘOARA: CFRT — Jiul, arb. M. Crutescu (Buc.), la tușe: Bucșa Eugen (Arad), Moceanu F. (Lugoj).

CLUJ: CFRC— Dinamo, arb. Kincs Adalbert (Lugoj), la tușe: Baciu I. (Câmpia Turzii), Klein F. (Oradea)

BUCUREȘTI: CSCA — Metalochimic, arb. Neguț Ion (Buc.), la tușe: Păunescu Virgil, Repanovici Nic.

ORADEA: ICO—CSUT, arb. Reinhardt Stefan (Arad), la tușe: Mihăilescu Ion, Doja Stefan (Satu Mare)

ARAD: ITA — Gaz Metan, arb. Rosenblum Max (Timișoara), la tușe: Lucaciu Tr. (Timișoara), Petric Vasile (Simeria)

BUCUREȘTI: Petrolul — CFRB, arb. Picky Kroner, la tușe: Cristea Marin, Sandu Grigore

TG. MUREȘ: Rata — CSUC, arb. Gorcea Mihai (Buc.) la tușe : Stoicescu Barbu (Mediaș), Deac Valeriu (Turda)

PROGRAMUL ȘI ARBITRII JOCURILOR DIVIZIONARE B DE DUMINICA 3 IULIE

SERIA I

MORENI: Astra Română — UM Concordia, arb. V. Purcărete (Buc.), la tușe Hroni Baronide (Târgoviște), Nic. Cristian (Câmpina(

CONSTANȚA: SPT — Grivița CFR arb. Manole Vlahu (Brăila),

SIBIU: Arsenal — CFR Sibiu, arb. Iozsai Lad. (Cluj)

BUCUREȘTI: Grafica MSB — CSU Iași, arb. Bratinca Augustin (Buc.), la tușe: Tașula Ștefan și T. Bentu

PLOEȘTI: CFR—CFR Galați, arb. V. Căpreanu (Brăila)

CALARAȘI: FC Călărași — Arlus ,arb. Jean Petrescu (Buc.)

SERIA II

REȘIȚA: Metalochimic — CFR Oradea, arb. A. Chicin (Timiș.)

TIMIȘOARA: CAMT — Ind. Sârmei (amânat)

SATU MARE: CFR — CFR Arad, arb, Șt. Sipoș (Cluj)

UIOARA: Solvai — Dermata (amânat)

BUCUREȘTI: Dinamo — Aurul Brad, arb. Oprea Ion (Ploești), la tușe Fieru V. și Drug V.

LUPENI: Minerul — CFR T. Sev. arb. Hohn Gh. (Arad)

SEBEȘ: Șurianul — CSM Baia Mare, arb. Polarescu Ion (Cluj)

DELA 3 IULIE NU SE MAI FAC LUCRĂRI DE LEGITIMARE ȘI TRANSFERARE

FRFA aduce la cunoștință că începând dela 3 Iulie nu se mai face niciune fel de transferare sau legitimare de jucători.

ZILINA A INVINS SPARTA.

PRAGA 28 (prin telefon). — Ieri echipa Zilina a dispus la mare luptă de Sparta cu 4:3

ARBITRII MATCHURILOR DIN SECTORUL SUD

Pentru matchurile din returul sferturilor de finală ale campionatului sectorului Sud, au fost delegați următorii arbitri:

CFR Târgoviște — CSU Brașov, Seratzky Em. București.

CFR Buzău — Astra Poiana: Purcărete Victor, București.

UCB Venus — CS Armata Constanța, Buruc Nicolae, București.

VESTITORUL SUSȚINE AZI ULTIMUL MATCH DE CAMPIONAT:

Azi după amiază la ora 18 se dispută pe terenul Stadion matchul de campionat dintre Vestitorul și Universul.

Cu acest match Vestitorul închee campionatul.

RATA (TG. MUREȘ) CAMPIOANA SECTORULUI NORD, LA JUNIORI

CLUJ, 28 (prin telefon).—Matchul dintre echipele de juniori, finaliste ale sectorului Nord—Rata (Tg.-Mureș) și Stăruința (Oradea), disputat pe teren neutru, s'a soldat cu victoria mureșenilor cu 1—0 (0—0) prin punctul marcat de Dudas în minutul 75.

Cei mai buni juniori în acest match au fost: Dudas, Szento și Tiriac, dela Rata și Damian, Bizican și Bodo dela Stăruința.

11 NOUI ARBITRI FEDERALI

In una din ultimele sale ședințe, Comitetul Federal a confirmat avansările la gradul de arbitri federali, făcute de CCA pentru următorii arbitri:

Cristea Marin, Gorcea Mihai, Popescu Const., Ionescu Ștefan (București)
Dragomirescu Gh. și Popescu Panait (Ploești)
Boloni Andrei (Brașov)
Jules Mayer (Iași)
Schoenbrun Iosif (Oradea)
Kincs Bella (Lugoj)
Man Aurel (Baia Mare)

C.A.M.T. EXCLUS DIN DIVIZIA B

Deoarece a anunțat că nu se prezintă Duminică la jocul cu CSM. Baia Mare, din lipsă de fonduri, gruparea CAMT a fost exclusă din Divizia B. In acelaș timp, federația a decis ca jucătorii să fie liberi să se transfere la orice grupare vor ei.

OLANDA A INVINS FINLANDA

Jocul internațional disputat la Helsinki între echipele naționale ale Olandei și Finlandei s'a terminat cu victoria Olandei la scorul de 4—1

AZI, LA ORA 10, INCEPE „TURUL UNGARIEI"

Cicliștii maghiari sunt favoriți. – Cehoslovacia nu participă

Prima etapă : Budapesta - Debrețin 225 km.

BUDAPESTA (Prin telefon). — Al 14-lea tur al Ungariei constitue un eveniment sportiv de proporții.

Afișe și placarde imense, cum și pavoazarea locului de plecare arată că, anul acesta, competiția are o cu totul altă amploare.

Loturile diferitelor țări participante au fost întâmpinate la gară de numeroși sportivi care, înconjurându-i cu multă căldură și prietenie, i-au întovărășit la unul din cele mai mari hoteluri din Budapesta, unde sunt găzduiți toți cicliștii și oficialii loturilor naționale.

*

O SURPRIZA a constituit-o faptul că echipele reprezentative ale Cehoslovaciei, care erau așteptate să sosească în cursul zilei de Luni, nu participă la acest Tur, din motive care încă nu se cunosc.

Absența cehilor, în frunte cu Veseiy, — câștigătorul cursei Praga — Varșovia, — și unul din marii favoriți ai „Turului,', este comentată cu aprindere și sincer regretată.

*

DEASEMENI a intervenit o modificare în ce privește numărul echipelor participante pe țări.

Iată lotul definitiv al națiunilor care iau parte:

Franța, cu o echipă de 4 alergători.
Austria, două echipe de 4.
Polonia, o echipă de 4 și una de 3.
R. P. R., două echipe de câte 4.
Ungaria, trei echipe de câte 4, precum și câțiva individuali.

*

AZI LA ORA 10 DIMINEAȚA, în cadrul unei solemnități, se va da plecarea în prima etapă: Budapesta — Debrețin. Etapa măsoară 225 km., ruta fiind în mare parte excelentă. De altfel timpul probabil calculat de către organizatori, indică o medie orară minimă de 35 km. Cifră care, însă e ca și cert, va fi confortabil depășită.

Sosirea la Debrețin va avea loc în jurul orei 16.15.

*

IN CERCURILE inițiate de aci stăruie părerea unanimă că cicliștii maghiari sunt favoriți în această competiție.

Și, în adevăr, lotul maghiar deține o formă excepțională, afirmație, în sprijinul căreia vin performanțele obținute în urma unei serioase pregătiri condusă de francezul Marechal, un ciclist de prima mână cu 10—15 ani în urmă.

Echipele maghiare au pus accentul pe rapiditate ceeace lasă să se întrevadă realizarea unor medii orare care vor depăși net pe cele din edițiile precedente ale „Turului".

Kovacz, din prima echipă și Gere, din echipa secundă, întrunesc sufragiile unanime în vederea unei victorii.

Polonezii Kapiak, Rzeznichi și Wajczik sunt de temut, ca și francezii, de altfel, cărora le convine de minune șoselele gudronate. In ce privește echipele Austriei, ele prezintă un semn de întrebare susceptibil de unele surprize.

*

IN LOTUL cicliștilor români, o bună dispoziție și, din ultima consfătuire cu privire la ordinea de bătaie, relese o deplină înțelegere asupra misiunii ce o va avea fiecare din ei dealungul celor 1000 km. ai probei.

Prevăzuți cu această armă prețioasă — spiritul de echipă — cicliștii români — sunt în stare de comportări de frunte.

Intreprinderile de Editură și Arte Grafice ROMÂNIA LIBERĂ — „N. MOHANESCU", București Str. Const. Mille No. 5, 7, 9, Telefon 3.84.30 — 6.24.95